



Bimestriel de la commune de Hanvec

Septembre-octobre 2015 N°297

Dossier :
Hanvec et le Parc
naturel régional
d'Armorique
p.3



Vie culturelle p.5



Vie associative p.6



Clic clac p.7



Vie municipale p.9



> Edito



L'heure de la rentrée a sonné, et marque la fin de la période estivale. C'est un été animé qui se termine, avec le succès des animations associatives telles que : fête de la musique, tournois de pétanque, tournois de football, cochon grillé, repas du pêcheur, feu d'artifice et autres festivités dont les Hanvécois ont pu profiter.

Notre commune ne peut que s'en féliciter. En ce mois de septembre, vous aurez d'ailleurs l'occasion de rencontrer le tissu associatif local lors du Forum des Associations, qui se tiendra dans la salle polyvalente le samedi 5 septembre.

En cette rentrée, j'ai choisi de consacrer le dossier du Keleier au Parc naturel régional d'Armorique, et plus concrètement, aux actions mises en œuvre par le Parc sur notre commune. Vous avez découvert en 2013, par le biais de notre journal communal, les esquisses du projet de réaménagement du domaine de Menez Meur. J'ai le plaisir de vous faire savoir que les travaux ont considérablement avancé. Un vent de modernité souffle sur le domaine, ce qui ne manque pas de mettre en valeur notre commune.

Par ailleurs, le Parc organise de nombreuses activités, ouvertes à tous, sur notre territoire et accompagne la commune dans ses préoccupations paysagères, environnementales, agricoles, architecturales ou culturelles. Je profite de cette occasion pour remercier l'équipe du Parc toujours disponible pour nous apporter aide et conseils dans nos projets. Les techniciens du Parc sont également là pour vous. Profitez des permanences organisées à votre attention.

La photo du mois : un préau pour le CLSH



Afin de protéger les enfants de la pluie ou du soleil lors des activités extérieures, le conseil municipal réuni le 19 juin 2015 a décidé d'équiper la cour du centre de loisirs d'un abri permanent. C'est la proposition de la société DALO qui a été retenue, pour un montant de 11 500 € HT, soit 13 800 € TTC.

Sommaire



■ Edito	2
■ Dossier.....	3 à 5
■ Vie culturelle.....	5
■ Vie associative.....	6
■ Clic clac.....	7
■ En bref.....	8
■ Vie municipale.....	9
■ Infos pratiques	10
■ Urbanisme et jeux.....	11
■ Agenda	12
■ Fridu et Gwen.....	12

Le **Keleier** est édité par la commune de Hanvec - Place du Marché - 29 460 HANVEC. TÉL : 02 98 21 93 43.

Diffusion : les exemplaires sont disponibles dans les commerces et les espaces municipaux hanvécois (mairie, médiathèque, ALSH).

Directeur de la publication : Marie-Claude Morvan.

Rédaction, mise en page, maquette : Aurélie Guerer (keleier@mairie-hanvec.fr).

Impression : LA SOFAG

Crédits photos : Service communication, commune de Hanvec, GPO / PNRA (dossier et couverture).

Couverture : Michel Paul, transhumance.

Tirage : 800 exemplaires.

> Dossier : Hanvec et le PNRA

Hanvec est l'une des 44 communes qui composent le Parc naturel régional d'Armorique (PNRA).
Qu'est ce qu'un Parc naturel régional ? À quoi sert-il ? Comment fonctionne-t-il ?

Carte d'identité

- ✓ **Nom** : Parc naturel régional d'Armorique
- ✓ **Date de naissance** : 1969
- ✓ **Signes distinctifs** :
2^{ème} PNR créé en France,
1^{er} PNR de Bretagne.

On compte aujourd'hui 51 Parcs naturels régionaux répartis dans toute la France. Un Parc, c'est d'abord un territoire, reconnu au niveau national pour la richesse mais aussi la fragilité de son patrimoine naturel, culturel et paysager. Le PNRA s'étend sur 125 000 ha, d'est en ouest du Finistère, des îles de la mer d'Iroise à la presqu'île de Crozon, en passant par la vallée de l'Aulne et la rade de Brest, et se prolonge jusqu'aux monts d'Arrée. Sa vocation est de protéger et valoriser ce patrimoine exceptionnel. Pour cela, depuis plus de 40 ans, il met en œuvre une politique innovante d'aménagement et de développement économique, social et culturel, respectueuse de l'environnement.

Paysages, biodiversité et cadre de vie



Préserver les milieux et espèces naturels remarquables est l'un des cœurs de mission du Parc. Le domaine de Menez Meur, géré par le PNRA depuis 1969, est le plus important **Espace Naturel Sensible** (ENS) du Finistère. En partenariat avec le Conseil départemental, le PNRA préserve un important massif de landes qu'il entretient grâce à plusieurs modes de gestion : la fauche, le pâturage extensif, le giro-broyage, etc. Il y expérimente aussi des méthodes de restauration des landes après désenrésinement, ainsi que des zones humides comme sur le captage d'eau du Roc'h Plat, en collaboration avec Bretagne Vivante. Natura 2000 est aussi un outil déployé par le Parc pour une **gestion des milieux naturels et des espèces** basée sur la concertation, et qui se concrétise par des actions de protection. Hanvec est concernée par les sites Natura 2000 de la rade de Brest et des monts d'Arrée.

En matière d'**urbanisme**, d'architecture et paysage, le PNRA accompagne les **collectivités locales**. Dans le cadre de la révision de son Plan Local d'Urbanisme (PLU), de la **construction** de la salle Anne-Péron ou de l'**aménagement** du bourg, Hanvec a bénéficié de l'appui des techniciens du Parc (végétation, matériaux à privilégier). Hanvec a également été un **terrain d'étude** pour des ateliers d'urbanisme organisés dans le cadre de l'élaboration d'une charte du paysage et de l'architecture à l'échelle du PNRA. L'utilisateur peut profiter des **conseils des experts du PNRA** lors des permanences gratuites proposées pour les **particuliers**, tous les 3^e vendredis du mois, à la Maison du Parc, au Faou.

Économie, activités humaines et développement durable

À la croisée des préoccupations agricole, environnementale, énergétique et paysagère, on retrouve la question du **bocage**. Le PNRA a réalisé sur Hanvec un inventaire des haies et talus afin de permettre à la commune de les protéger en les intégrant aux documents d'urbanisme. Un travail de réflexion avec les agriculteurs du territoire va permettre de développer l'utilisation du bois de bocage pour les chaufferies, permettant de valoriser localement cette ressource. Les agriculteurs bénéficient également de l'appui du Parc dans le cadre de reprises d'exploitations et dans le montage de dossiers d'aide aux pratiques respectueuses de l'environnement. Une dizaine d'exploitants hanvécois bénéficient ainsi des **mesures agroenvironnementales**, notamment pour l'entretien des espaces naturels.



Afin de **mettre en valeur les produits**, les professionnels qui revendiquent un savoir-faire, un accueil de qualité, un attachement fort au PNRA et au respect de l'environnement, celui-ci a déployé la « **Marque Parc** ». Elle estampille actuellement la viande d'agneaux nés, élevés et engraisés sur le territoire (vous la retrouverez par exemple à la boucherie Kig Salaün), et devrait bientôt bénéficier aux professionnels du tourisme (hébergeurs, restaurateurs, structures d'accueil...).

S'agissant de **tourisme** et d'activité de pleine nature, le PNRA accompagne les porteurs de projet dans le montage de dossier pour l'organisation de manifestations sportives et culturelles. Des séjours touristiques originaux seront bientôt commercialisés pour promouvoir la « destination Parc d'Armorique ».

Culture et patrimoine



Armorikale de la médiathèque de Hanvec, lors du Forum du 29 novembre 2014

Le patrimoine bâti hanvécois a été mis à l'honneur l'an dernier lors du concours organisé par le PNRA autour de la rénovation du bâti ancien. La commune a récolté 2 prix, dans la catégorie « Maison d'habitation » avec le village de Kerguan, et dans la catégorie « Bâtiment public » avec la médiathèque. Les prix de ce concours ont été remis à Hanvec en novembre 2014 lors du **Forum de la rénovation et du patrimoine bâti**, qui a reçu un franc succès : de nombreux Hanvécois y ont échangé sur les principes et les techniques de réhabilitation du bâti ancien. Ce dernier fait d'ailleurs l'objet d'un inventaire mené sur l'ensemble du PNRA par la Région Bretagne. La commune a été le sujet d'une campagne d'inventaire détaillée, dont vous pouvez retrouver les résultats sur patrimoine.bzh.

Qu'il soit naturel ou culturel, le PNRA s'emploie à faire découvrir le patrimoine de son territoire au public. Un appel à projets a spécialement été mis en place depuis 2 ans pour accompagner les écoles dans un projet pédagogique. Chaque année, de nombreuses animations gratuites vous sont également proposées, notamment dans le cadre des **Armorikales** ou des **Secrets du Parc**. Les **Veillées du Parc**, (voir ci-contre) les rencontres du **Kan ar Bobl**, le **Gourenathlon** ou les rencontres de Menez Meur sont autant de rendez-vous organisés ou soutenus par le Parc pour encourager sur son territoire l'expression et la découverte de l'identité culturelle bretonne (langue, musique et danse bretonnes).



Gourenathlon, juin 2013

Le nouveau visage de Menez Meur se dessine...

Transformer en profondeur les structures d'accueil et de découverte du domaine, voilà l'objectif de l'importante campagne de travaux qui a débuté à Menez Meur en janvier dernier. Vous aviez découvert, dans le Keleier de septembre-octobre 2013, l'ambitieux projet du PNRA pour ce lieu de 680 hectares, qui reste son cœur historique. Voici des nouvelles de ce chantier.

Côté coulisses, c'est tout d'abord la **ferme d'exploitation**, implantée au sud du domaine, qui a fait l'objet de travaux : construction d'un bâtiment d'élevage permettant d'héberger en hiver la majorité du cheptel de races bretonnes, d'optimiser l'intervention des techniciens animaliers du Parc, et de 2 bâtiments techniques de stockage et d'exploitation. Ossature et bardage en bois local, récupération d'eau de pluie, intégration paysagère des bâtiments, tout a été pensé dans une logique de développement durable.



Côté visite, vous avez peut-être pu profiter dès cet été des premiers aménagements extérieurs : le **belvédère du roc'h Glaz** et sa splendide vue sur la rade de Brest ou la réouverture de **l'enclos des loups**. Après une pause estivale, les travaux ont repris en septembre. D'ici juin 2016, une nouvelle **ferme pédagogique** sera à découvrir, avec étable, écurie et bergerie visitables, maternité pour les truies, sans oublier une vaste volière originale. L'accès au domaine se fera par une nouvelle entrée !



**Domaine de
Menez Meur**

02 98 68 81 71

domaine.menez.meur
@pnr-armorique.fr

Le Parc, comment ça marche ?

L'action du Parc est guidée par sa **charte**, un document qui consigne le projet pour le territoire élaboré avec et par ses partenaires. Un **Syndicat Mixte** composé de représentants de la Région Bretagne, du Département du Finistère, des communes adhérentes, des villes portes, des communautés de communes et d'agglomération et de Brest Métropole gère le Parc d'Armorique. Une équipe du Parc pluridisciplinaire met en œuvre les programmes d'actions votés par les élus. Pour cela, le Parc dispose d'un **budget** auquel participent la Région Bretagne, le Département du Finistère, les communes et intercommunalités, les villes portes, l'État et l'Europe.

Pour en savoir plus sur le Parc naturel régional d'Armorique et suivre son actualité, rendez vous sur www.pnr-armorique.fr

> Vie culturelle

Veillées du Parc 2015

À Hanvec, la veillée du parc se déroulera le samedi 26 septembre 2015 sur le thème : **Rencontre autour de la gavotte du pays de Hanvec**, « *gavotenn bro hanveg* » en breton.

Programme :

Accueil des participants dans la salle Anne-Péron à 14h30.

- ✓ **14h30-15h30** : La « récré active » : marche en musique et dansée dans le bourg avec les musiciens et danseurs de l'association War'l Leur. Retour à 15h30 à la salle.
- ✓ **16h** : Rencontre avec démonstration, explication, échange et pratique des danses du pays de Hanvec.
- ✓ **18h** : Echanges autour d'un buffet.

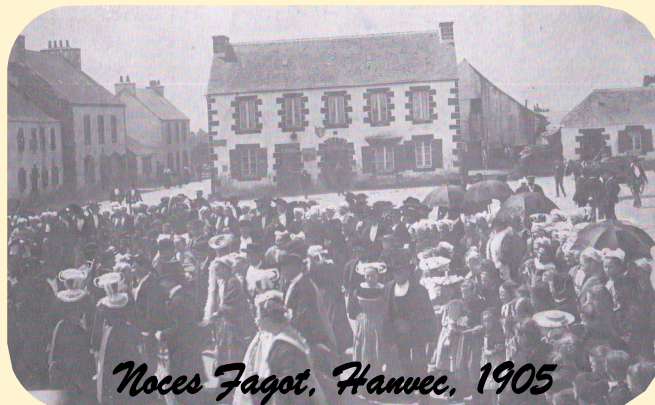

Zoom sur ... l'association War'l Leur

Née en 1967, la Confédération War'l Leur (war al leur : « sur l'aire à battre, à danser ») est une association culturelle bretonne régie par la loi 1901. La Confédération est une institution de la vie culturelle bretonne spécialisée notamment dans le patrimoine chorégraphique et le vestiaire traditionnel de Bretagne.

Elle organise tout au long de l'année pour le public et ses ensembles traditionnels des stages et des formations, des conférences, des expositions et des journées d'études sur la danse, le chant, la musique, le costume et la broderie des divers terroirs bretons, transmettant ainsi le travail de sauvegarde qu'elle réalise et appliquant son devoir de passeur de mémoire. Elle possède également dans cet esprit, un conservatoire du vêtement traditionnel ancien grâce au collectage qu'elle effectue constamment faisant ainsi de la Confédération War'l Leur la référence en ce domaine.

Zoom sur ... la gavotte du pays de Hanvec (pays kernevodez)

Comme toutes les gavottes de Cornouaille, elle est issue du Trihori (16^e siècle) et présente la particularité très ancienne de démarrer du pied droit, alors que les autres formes de gavottes partent du pied gauche. Elle était dansée à Hanvec et dans les communes se situant entre l'Aulne et l'Elorn.

Repas des anciens

Comme chaque année, le repas des anciens sera servi le premier dimanche d'octobre, en salle Anne-Péron. Financé par le CCAS, ce repas, offert aux personnes de plus de 70 ans, est un succès annuel partagé sous le signe de la convivialité et de l'échange.



**Médiathèque
Hanvec**
Renseignements : 02 98 21 93 43
Ou par mail : bibliotheque.hanvec@orange.fr



**Les tout-petits
lecteurs**

Rencontres autour du livre
pour les enfants de 0 à 3 ans*.

Les jeudis 10 et 24 septembre, 8 et 22 octobre,
5 et 19 novembre, 3 et 17 décembre.
De 10h à 11h30.

Petits Lecteurs : c'est la rentrée !

Les séances des Petits Lecteurs reprennent dès septembre avec une sélection de nouveaux albums qui vous attend à la médiathèque un jeudi sur deux de 10h à 11h30.

Rendez-vous les jeudis 10 et 24 septembre, 8 et 22 octobre, 5 et 19 novembre, et 3 et 17 décembre 2015. L'occasion pour les jeunes lecteurs et leurs accompagnants de se rencontrer et d'échanger autour de l'univers du livre !

> Vie associative

Aînés ruraux

Le Club des Anciens reprendra ses activités dès le jeudi 3 septembre. Une assemblée générale électorale aura lieu le jeudi 10 septembre à 14h au local. La présence des adhérents est fortement souhaitée.



Reprise pour Les lutins du Cranou

L'association « Les lutins du Cranou » a pour objet la pratique de la course et de la marche à pied, en loisirs et en compétition. Programme de la rentrée 2015 :

- Pour les coureurs :

- une sortie le mardi soir à 18h30 avec un départ sous les halles de la cantine scolaire.
- entraînement au terrain de foot le vendredi soir à 18h30 (renforcement musculaire).
- sortie le dimanche matin à 10h avec un départ sous les halles de la cantine scolaire.

Nouveauté : en septembre, un groupe de débutants va être créé (sortie du dimanche matin) afin de permettre à toutes les personnes qui le souhaitent de s'initier à la course à pied.

- Pour les marcheurs :

- 1 sortie par semaine est organisée pour les marcheurs le dimanche à 10h avec un départ sous les halles de la cantine scolaire.

La cotisation pour l'adhésion au club a été fixée à 10 € pour la saison 2015-2016. Les lutins du Cranou seront présents au forum des associations début septembre afin de pouvoir renseigner toutes les personnes intéressées et prendre les inscriptions. Contacts : Jean-Lou Le Fell (coureurs) : 06 20 24 03 67 et Roselyne Perrot (marcheurs) : 06 49 37 14 55.

Retrouvez aussi les lutins sur leur page Facebook « Lutins Du Cranou ».

Dimerc'her : c'est la rentrée !

L'association Dimerc'her vous propose deux nouvelles activités à la rentrée de septembre 2015.

Découvrez les cours de Djembé pour enfants (dès 7 ans) et adultes avec Oumar Fanedy et l'atelier photos avec Marie. Les cours de yoga adultes reprendront aussi avec Djamila.

Rendez-vous le samedi 5 septembre au forum des activités, de 9h30 à 12h30, en salle polyvalente.

Venez nous y rencontrer !



8^e fête de la pétanque : un succès !

Le boulodrome était animé, samedi 1^{er} et dimanche 2 août, à l'occasion de ce gros succès populaire estival. 59 équipes masculines et 18 équipes féminines - dont 3 championnes de France en finale - se sont affrontées en triplète. En doublette, pas moins de 120 équipes sont venues de toute la Bretagne ! Enfin, 159 joueurs se sont départagés en individuel. Le club remercie tous les sponsors, bénévoles, joueurs et spectateurs !



L'ES Cranou : un repas réussi !

Le repas du pêcheur s'est tenu à Lanvoy le 1^{er} août dernier. La soirée s'est passée sous le soleil et au son du groupe "Les Gourlazous". 350 convives ont pu apprécier le cadre de Lanvoy et les moules préparées par les bénévoles.

Roland Omnès a encore réuni tous les ingrédients nécessaires pour la réussite de cette belle manifestation.

Merci à tous pour votre participation !



Juin : La pétanque s'invite aux TAPS !

Le Club de pétanque a proposé aux jeunes Hanvécois une initiation à la pétanque dans le cadre des activités périscolaires, deux mardis après-midi. L'expérience les a ravis. De nouvelles modalités de cet apprentissage pourraient être étudiées, sur une durée plus importante, pour 2015-2016.



Samedi 11 juillet : Cochons grillés

Le cochon grillé annuel organisé par l'ES Cranou s'est déroulé près de l'église, au Faou, sous un ciel ensoleillé. L'événement estival de l'association a une fois de plus rencontré un franc succès, avec pas moins de 420 repas servis, soit 4 cochons dégustés. Couplé au bal des pompiers, il s'est clos sur un magnifique feu d'artifice.



Mardi 14 juillet : Tournoi de pétanque

67 équipes se sont engagées au tournoi de pétanque, organisé par l'ES Cranou sur le site de Lanvoy. Résultat principal : 1 : YEUCK Régis et AUSMALIN Nico (Hanvec); 2 : TEMPLIER Richard et GUILLOU Quentin (Hanvec). Résultat annexe : 1 : RIOU Fredy et LE GALL Pierre; 2 : CLOAREC Maurice et LE BERRE Pascal.



Vendredi 10 juillet : Départ en retraite

Catherine Olivier a donné rendez-vous aux élus et au personnel communal à l'occasion de son départ en retraite vendredi 10 juillet, à 18h30, en mairie (salle Paulette Perrier). Catherine Olivier était agent polyvalent (garderie, cantine, entretien des locaux communaux) depuis octobre 2002 au sein de la commune de Hanvec.



Samedi 9 août : Tournoi de football

C'est le premier tournoi de ce genre organisé par l'association : le trophée d'Aquila. Une belle performance de l'ES Cranou, avec des équipes de haut niveau. Le classement des équipes est le suivant : 1 : PENMARCH ; 2 : CRANOU ; 3 : LANVEOC ; 4 : PLOUGASTEL ; 5 : CROZON ; 6 : CONCARNEAU ; 7 : CAMARET.



Mardi 7 juillet : Remise de clés

Mardi 7 juillet, les locataires des six nouveaux pavillons locatifs (cinq T4 et un T5), du lotissement de Kervisien (rue Eugène-Bohan), à proximité de Lanvoy, ont assisté à la remise des clés en mairie. Le projet, soutenu par la CCPLD, a été réalisé par Aiguillon Construction, pour un montant de 836.000 €, hors taxes. Les nouveaux occupants sont originaires de Hanvec, du Faou, de Crozon, de Pont-de-Buis et de Milizac. La commune compte aujourd'hui une quarantaine de logements locatifs.

> En bref

Bientôt 16 ans : pensez au recensement !



Tout français ayant atteint l'âge de 16 ans doit se faire recenser auprès de sa mairie.

Cette formalité est obligatoire pour pouvoir se présenter aux concours et examens publics. Plus de 25% de jeunes filles et garçons n'effectuent pas cette démarche dans les délais légaux. Ce retard les place dans des situations d'urgence administrative au moment de passer un examen comme celui du permis de conduire automobile ou un concours soumis au contrôle de l'autorité publique.

Quand se faire recenser ? Les jeunes Français de naissance doivent se faire recenser entre le jour de leurs 16 ans et le dernier jour du troisième mois qui suit celui de l'anniversaire.

Où et comment se faire recenser ? Le jeune doit se présenter à la mairie de son domicile muni d'une carte d'identité et du livret de famille. À la suite du recensement, la mairie délivre une attestation de recensement. Cette attestation est notamment nécessaire pour se présenter aux examens et concours publics (dont le permis de conduire) avant l'âge de 25 ans.

La mairie ne délivre pas de duplicata. Cette attestation doit donc être conservée soigneusement.

Plus de renseignements sur www.defense.gouv.fr/jdc

Calendrier des vacances scolaires 2015-2016

Rentrée scolaire :

Mardi 1^{er} septembre 2015

Vacances de la Toussaint :

Du samedi 17 octobre 2015
au dimanche 1^{er} novembre 2015

Vacances de Noël :

Du samedi 19 décembre 2015
au dimanche 3 janvier 2016

Vacances d'hiver :

Du samedi 6 février 2016
au dimanche 21 février 2016

Vacances de printemps :

Du samedi 2 avril 2016
au dimanche 17 avril 2016

Vacances d'été :

Mardi 5 juillet 2016

LUTTONS CONTRE LE FRELON ASIATIQUE

Nous protégerons nos abeilles !

↳ Introduit accidentellement en 2004 en France, cette **espèce exotique envahissante** s'adapte remarquablement à notre écosystème et menace sérieusement l'apiculture et la biodiversité des espèces locales.



Nid Primaire

Au printemps, chaque fondatrice construit seule son nid dans un lieu protégé. De forme sphérique, ce nid sera éventuellement quitté si l'emplacement ne convient plus et ce, quand le nombre d'ouvrières sera suffisant.



Nid de frelon asiatique

Forme sphérique à piriforme
Petite ouverture sphérique et latérale
taille : 60x80 cm
Le nid définitif est généralement en hauteur, dans les arbres (à plus de 10 m) mais on peut également en trouver dans les bâtiments ou les haies.



Frelon européen
Espèce locale - Taille : 40 mm

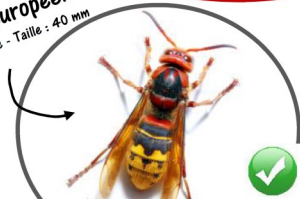

STOP à la prolifération du frelon asiatique!

Vous trouverez la liste 2015 des **prestataires référencés** sur le site Internet de la commune,

> rubrique

« Infos pratiques »,

> sous-rubrique

« Guêpes, frelons et abeilles ».

Contactez-nous

☎ 02 98 21 93 43

🕒 Ouvert du lundi au samedi :
8h30 - 12h00 | 13h30 - 17h00
Fermé le mardi et le samedi après-midi

📄 Infos pratiques

- Equipements communaux
- Formalités administratives
- Infos pratiques
- Marchés Publics
- Galerie photos
- Contact



Télécharger le Journal Communal

Avant de contacter l'un des prestataires cités ci-contre, veuillez joindre Gilbert Keromnès, notre référent local au 07 86 75 76 29.

> Vie municipale

Inscription à l'ALSH « La ronde des mômes » : mode d'emploi



Le dossier d'inscription est disponible sur le site Internet de la commune, rubrique «Grandir à Hanvec/Centre de Loisirs» ou directement sur place. Pour valider l'inscription, il faut impérativement que le dossier de l'année en cours soit rendu complet à l'Accueil de Loisirs, certificats médicaux inclus.

- ✓ Chaque mois, vers le 15, il faut remplir la feuille d'inscription pour le mois à venir. Si les horaires restent fixes d'un mois à l'autre, il est possible d'annualiser l'inscription. Dans ce cas, il faudra remplir uniquement une feuille d'inscription pour les vacances scolaires.
- ✓ En cas d'annulation, merci de prévenir l'équipe d'animation au plus tôt.
- ✓ Facturation en fonction des quotients familiaux (voir modalités sur le site Internet). Aux allocataires de la MSA : pensez à joindre une photocopie de votre avis d'imposition.

Elections régionales de décembre : il est encore temps de s'inscrire !

Exceptionnellement, en 2015, et afin de permettre au plus grand nombre de citoyens d'être inscrit sur les listes électorales et ainsi de pouvoir participer aux élections régionales organisées en décembre 2015, les demandes d'inscriptions sur les listes électorales déposées entre le 1^{er} janvier et le 30 septembre 2015 seront prises en considération dès l'année 2015 et permettront de voter dès le 1^{er} décembre. Les demandes d'inscriptions déposées entre le 1^{er} octobre et le 31 décembre 2015 ne permettront en revanche de voter qu'à compter du 1^{er} mars 2016.

Du mouvement dans le personnel communal



Cet été, Catherine Olivier, agent polyvalent, a fait valoir ses droits à la retraite (cf. Clic-Clac p.7). Après un premier contrat signé en 2002, Catherine a remplacé Josiane Journoux, puis Annick Lavolot, et enfin Karine Mazé, avant d'être titularisée en 2004, à raison de 19,5h/semaine.

Les missions de Catherine consistaient à encadrer et surveiller les enfants à la cantine et à la garderie et maintenir en état de propreté certains locaux de la collectivité (médiathèque, école, salle polyvalente, mairie).

C'est Béatrice Le Moigne (à droite), habitant Hanvec depuis 1997, qui s'occupe notamment de la garderie et du ménage de l'école depuis début septembre, tandis que Martine Boulevard (ci-dessus à gauche), de Ploudiry, entretient une partie des locaux communaux depuis février.



Côté communication et médiathèque, Pascaline Cornille a réintégré son poste depuis le 1^{er} septembre 2015. Partie outre-mer, à Tahiti, en mai 2013, elle était remplacée par Sarah Roullier jusqu'en novembre 2013 puis par Aurélie Guerer jusqu'en septembre 2015.

Les missions afférentes à ce poste sont la gestion de la médiathèque (animations, acquisitions, prêts et retours, échanges avec la BDP, blog et réseaux sociaux), du bulletin communal, du site Internet, des réservations de salles et matériel communal par les associations et particuliers, ainsi que de la gestion de la location de la salle Anne-Péron, et parfois de l'accueil en mairie. Nous remercions Aurélie pour son investissement au sein de la commune, et lui souhaitons une bonne continuation, ainsi qu'un bon retour parmi nous à Pascaline !

> Pratique

NUMÉROS UTILES

Urgences médicales	15
Gendarmerie	17
Pompiers	18
Pharmacie de garde	3237
Cabinet infirmier	06 73 39 70 18
Cabinet médical	02 98 21 93 69
SSIAD (Service de Soins Infirmiers A Domicile)	02 98 25 84 23
ADMR du Cranou	02 98 73 07 77
Gardes chirurgiens-dentistes	02 98 90 55 77
(urgences, dimanches et jours fériés 9h-12h)	

Marie-Claude MORVAN, maire, finances et urbanisme : le jeudi de 14h30 à 16h30.

Jacqueline BIZIEN, 1^{ère} adjointe, affaires sociales, aides ménagères, emploi, action économique, affaires électorales, cime-

rière : le vendredi de 9h à 11h sur rendez-vous.

Raymond LE GUEN, 2^e adjoint, bâtiments communaux : le vendredi des semaines paires de 15h à 17h sur rendez-vous.

Pour le prochain Keleier, les annonces et les articles sont à déposer avant le 15 octobre.

Faute de place, seuls les premiers articles reçus seront publiés. Merci de votre compréhension. Courriel : keleier@mairie-hanvec.fr ou tél : 02 98 21 93 43.

Horaires

Mairie

Du lundi au vendredi :

8h30-12h

13h30-17h

Fermeture tous les mardis après-midi

Samedi :

9h-12h

Bibliothèque

Lundi

16h30-17h30

Mercredi

15h-18h

Vendredi

16h30-19h

Samedi

10h-12h

Déchetterie de Daoulas

Reun ar Moal - 29460 Daoulas

02 98 25 92 60

Horaires d'été (1^{er} mars - 31 octobre) : du lundi au samedi 9h-12h et 14h-19h

Horaires d'hiver

(1^{er} novembre - 28 février) : du lundi au samedi 9h-12h et 14h-17h30.

Fermée les dimanches et jours fériés.

Yves CYRILLE,

3^e adjoint, voirie : le samedi de 9h à 11h sur rendez-vous.

> Pluviométrie sur 10 ans

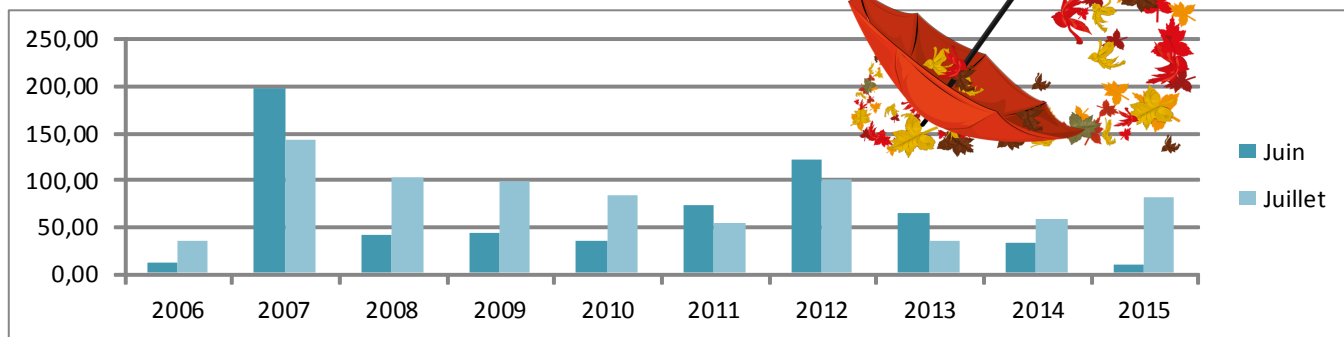

> Annonces

Covoiturage Hanvec-Brest

Maman habitant Hanvec cherche personne sérieuse allant sur Brest tous les jours pour déposer mon fils de 8 ans à l'école primaire de Kérichen à partir de la rentrée scolaire 2015. L'an dernier, nous faisons déjà du covoiturage, mais la personne ne va plus sur Brest. C'est un trajet régulier du lundi au vendredi 1 semaine sur 2 sauf changement éventuel (rare). Il doit arriver à l'école à 8h45 et en sort à 16h30. L'idéal serait de pouvoir le déposer et le récupérer, mais ma priorité est d'assurer le trajet du matin. La participation aux frais d'essence est évidente.

Je suis joignable au 06 27 70 17 62. Merci.

Garde d'enfant

Infirmière cherche personne sérieuse pour garde à domicile et accompagnement jusqu'à l'école d'un enfant de 9 ans, une semaine sur deux. Le matin de 7h30 à 8h30 ou le soir de 18h-19h à 21h (préparation des repas + aide aux devoirs). Rémunération à convenir ensemble.

Contact : Le Ballier Magali au 06 44 25 39 33.

Cours de piano

Compositeur arrangeur membre de la SACEM, je donne des cours de piano chez vous et suis spécialisé en musiques actuelles. Si vous voulez jouer immédiatement du piano et vous faire plaisir en jouant les morceaux du moment, appelez vite au 06 43 30 54 44. Contact : Marc Daniel. Possibilité de prêt d'un piano numérique pour commencer.

Retrouvez toutes les petites annonces sur le site Internet de la commune, rubrique [Hanvec et vous](#).

Assistante maternelle agréée

Dispose de 2 places à partir de septembre 2015. Maison (non-fumeur) avec jardin, proche du Faou et de l'axe Brest-Quimper. Accepte CESU. Tél : 02 98 81 98 11.

Vends sur Hanvec

Maison de 140 m² habitable décorée avec soin à 700 mètres des commodités et écoles. Saine et lumineuse, ravalement et décoration intérieure (papiers peints et peinture) refaits en 2013 par une entreprise. Au RDC : cuisine équipée (2013) ouverte sur grand séjour de 47m² avec cheminée, salle de bain neuve (2015). A l'étage, 4 chambres, 1 SDB avec douche et wc. Exposition SO avec grande terrasse. Le tout sur terrain de 1400 m². Prix : 208 000 €. Téléphone : 06 59 89 83 58 ou 06 99 15 36 22.

Association Nevezenn : Portes ouvertes le 9 septembre

L'association propose une activité gouren, sport de combat d'origine celtique, à partir de 4 ans, le mercredi de 13h30 à 15h30, salle Yves Nouvel au Faou. L'an dernier, de nombreux Hanvécois ont suivi les cours assurés par Yoann Salaun, diplômé du Brevet d'Etat de lutte. Les cours reprendront le 9 septembre. Tarifs annuels (à confirmer pour 2016) : 105€ pour les + de 8 ans, 75€ pour les bénéficiaires de l'allocation de rentrée scolaire et 100€ pour les - de 8 ans. Des cours de breton sont également proposés, le mardi de 17h45 à 19h15. Tél : 02 98 81 08 96 ou 06 03 28 70 41.

À vendre 1 table ronde rabattable en bois (diamètre 110cm) avec 4 chaises en paille. Bon état. L'ensemble à 70€. Tél : 02 98 20 09 45.

> Urbanisme

Demandes de déclarations préalables

FORICHEUR Tony, Kervel, modifications diverses sur habitation
 LE GOFF Erwan, Quindrivoal, palissade en bois
 LE SAUX Frédéric, Kernévez, création d'ouvertures sur habitation
 POULIQUEN Janine, Guernalin, créations d'ouvertures sur habitation
 RANNOU Sylvie, Roudouhir, remplacement menuiserie sur véranda

Déclarations préalables accordées

ABIVEN Ronan, 7, route de Boudourec, clôture
 BACHELOT Marie-Thérèse, 5, hameau du Glugeau, clôture
 BELLANGER Amandine, 2, route du Rest, ravalement habitation
 BERTHEVAS Philippe, 31, route d'Irvillac, portail
 BERTREUX Jérôme, 3 bis, route de La Forêt du Cranou, clôture
 CROGUENOC Betty, 15, chemin de Quistillic, extension habitation
 DERRIEN Patrice, 17, rue Eugène Boudin, abri de jardin
 LE PAPE Claudine, Messioumeur, abri de jardin
 Mairie de Hanvec, place du 18 juin 1940, préau
 POULIQUEN Catherine, Ruzaden, terrasse
 POULIQUEN Joël, 38, route de La Gare, réduction et extension garage
 QUERE François, 6, route de La Forêt du Cranou, mur de clôture

Demandes de permis de construire

SAS KERJEAN, Boudouguen, démolition et reconstruction porcherie
 EARL LE BRAS, Keronézou, agrandissement hangar à matériel

Permis de construire accordés

ALPHONSI Pascal et Ghislaine, 2, rue Alain Bohan, habitation
 FAVE Patrice et Chantal, route du Rest, habitation
 GEOLLOT Christian et VAILLANT Marie, 12 bis Quistillic, habitation
 GUYOMARCH Benjamin et DAVITTI Béatrice, route du Rest, habitation
 LE GALL Jean Philippe, 27, route du Faou, extension habitation et abri de jardin

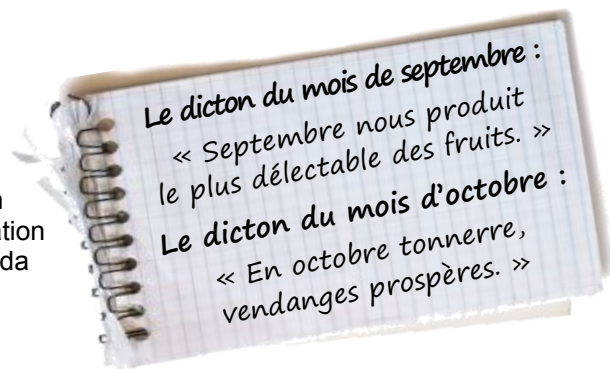

> État-civil

Mariages

25.07 LE MOAL Christophe et
 DA-ROLD Nathalie, 20, route d'Irvillac
 08.08 LOXQ Erwan et
 CYSSAU Emmanuelle, 4, route de La Gare

Naissances

18.06 Azélie BIZIEN, Coat Meur
 13.07 Thibaut BERTREUX,
 3 bis, route de La Forêt du Cranou
 05.08 Elisa DI MERCURIO GOURVES,
 Messioumeur
 06.08 Jules GOUGI, Reundrez

Décès

06.07 Jean Félix ROGNANT, 58 ans,
 Bodévintin
 19.07 Gabrielle GUEZENNEC,
 veuve ROLLAND, 82 ans,
 5, chemin de Kerbellec
 06.08 Georges CORVEST, 84 ans,
 12, lotissement de Kerohan

> Jeux Sudoku

	7	2					3	6
8	3				7	5		
6	9		3	5			2	
	4	9	2		8	6	7	5
2	5	3	7			9	8	
7		8					1	3
		7		6	2	3		9
		6			9			
	8			4	3		6	2

Dans cette grille, 25 noms de départements de France ou DOM sont cachés. Il faut les retrouver. Ce travail terminé, il reste 6 lettres isolées. En les assemblant correctement on trouve le nom d'un jour de la semaine.

C	H	A	R	E	N	T	E	G	E	R	S
A	R	D	E	N	N	E	S	O	M	M	E
L	H	E	R	A	U	L	T	G	A	R	D
V	O	S	A	R	T	H	E	A	U	B	E
A	N	S	A	V	O	I	E	A	U	D	E
D	E	O	I	S	E	M	A	N	C	H	E
O	A	N	I	E	V	R	E	T	A	R	N
S	I	N	M	O	R	B	I	H	A	N	A
S	N	E	F	I	N	I	S	T	E	R	E
D	O	R	D	O	G	N	E	J	U	R	A
I	D	G	U	A	D	E	L	O	U	P	E
V	A	R	E	A	V	E	Y	R	O	N	M

Le mot à retrouver est : « samedi »

Charente 16 Calvados 14 Ardennes 08 Rhône 69 Hérault 34
 Essonne 91 Sarthe 72 Savoie 73 Oise 50 Nièvre 58 Somme 80
 Gers 32 Gard 30 Aude 10 Aude 11 Manche 50 Morbihan 56
 Finistère 29 Tarn 81 Dordogne 24 Jura 39 Ain 01
 Guadeloupe 974 Aveyron 12 Var 83

9	8	5	1	4	3	7	6	2
3	2	6	5	7	9	1	4	8
4	1	7	8	6	2	3	5	9
7	6	8	4	9	5	2	1	3
2	5	3	7	1	6	9	8	4
1	4	9	2	3	8	6	7	5
6	9	1	3	5	4	8	2	7
8	3	4	6	2	7	5	9	1
5	7	2	9	8	1	4	3	6



Solution des jeux :

> Agenda

Septembre-octobre 2015

Samedi 5 septembre :

De 9h30 à 12h30, forum des associations, salle polyvalente.

Dimanche 20 septembre :

Entrée gratuite au domaine de Menez Meur de 12h à 19h.

À 14h, Menez Meur vous invitera à remonter à l'origine des temps.

Retracez l'histoire de l'ardoise de montagne de Menez Meur aux toitures des monts d'Arrée.

Dimanche 20 septembre :

Journées du Patrimoine par l'association 39-45, stade Christian Gourcuff.

Samedi 26 septembre :

Veillées du Parc de 14h à 17h30, salle Anne-Péron, organisées par le PNRA,

la commune de Hanvec et l'association War'l Leur.

Dimanche 4 octobre : Repas des anciens, organisé par le CCAS à la salle Anne-Péron.

Inscription en mairie avant le 25/09/2015.

Dimanche 11 octobre : Sortie Local Jeunes.

Samedi 07 novembre : Soirée-concert salle Anne-Péron, organisée par l'association Baobab.

Fridu et Gwen

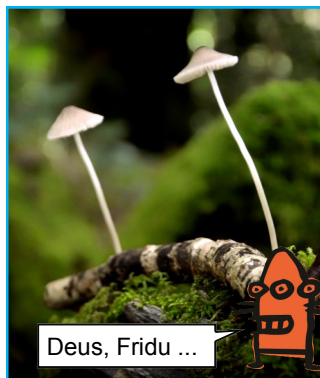

L'automne arrive déjà :
Emañ an diskar-amzer o tont dija.

Oui :
Ya.

Viens, Fridu ... :
Deus, Fridu ...

Le coin des champignons ! :
Korn an togoù-touseg !

Je n'en trouve pas beaucoup ... :
Ne gavan ket kalz anezho ...

... Si regarde ! :
... Eo, sell !

... Trouvé ! :
... Kavet 'm eus !

Mais je ne vois plus Diaoulig ... :
Met ne welan ket mui Diaoulig ...